臺灣日日新報
夕刊
十月二十一日

シャチハタ 万年スタンプ台

國民總力の防空陣 未曾有の熱こ意氣
防訓終了＝内務省中央統監部談

【東京發同盟】一億國民擧げて國土防衛に立つ今年度第二次防空訓練は去る十二日から全國一齊に展開され帝都のみを殘して今日二十一日十日間に亙る戰時そのまゝの訓練全部を終了、全國津々浦々敵機一たりとも國土の侵犯を許さない軍官民一體の布陣は緊張と熱意に終へ上り、前年度に比し各種訓練とも格段の成績を擧げ國民總てが空襲に對する自信と適切なる防空態勢を完全に體得した、訓練終了に當つて國民防空の總元締内務省中央統監部では

國民の防空に對する熱意が未だ曾て見ない盛況なるものがあり一致團結その效果を擧げたことは全く喜ばしい、十日間に亙る訓練の具體的問題に就いては報告の纏まり次第公表するが、大體に於て訓練も漸く軌道に乘つた感がある、末梢的な點に就いてはまだまだ是正すべき餘地があるが、訓練終了に際し國民に告げたい事は防空訓練が終つたからと云つてその氣持と用意を無くしてはいけないと云ふことだ、この氣持を永久に持續することを訓練終了に際して特に強調したいと語つてゐる

第二期全國空襲概況
防衛總司令部發表

【東京發同盟】十月二十一日正午防衛總司令部發表＝第二次防空訓練第二期に於ける全國空襲概況

一、十月二十日午後三時以降の概況
（イ）十九、二十の兩日に亙つて大擧來襲した敵機は我が防衛部隊のためその三分の二弱を失ひたる爲めか本二十一日來襲した敵機は四十九機に過ぎない、此間三十機を捕捉擊隊した
（ロ）我方の損害は輕少にして〇〇機三機を失つたに過ぎない、投下彈に依る死傷者及び火災、破壞等の損害亦輕微である
二、十月十九日より十月二十一日に至る三日間の綜合戰果
（イ）來襲した敵機の總數二百六十四機、敵の損害百六十三機、我が損害十二機
（ロ）判明したる我が死傷者三百五十餘名、破壞及び燒失戶數千五百戶餘、鐵道及び通信の一時的障害を生じたるもの十五ケ所にして其他は目下取調中

事務は親切果敢に 官紀の嚴肅を期す
東條首相、官邸で初訓辭

【東京發同盟】東條首相は二十一日午前八時より首相官邸大ホールに内閣總裁職員四十名（勅任官以上）の參集を求め初訓示を行ひ、時難突破の不退轉の決意を示すと共に官紀の振肅と迅速果敢なる行政事務の處理につき左の如く要望した

私はこの度圖らずも大命を拜してこの非常時局に際し内閣總理大臣の重任に當ることと相成り眞に恐懼感激に堪へぬ次第である、私は鉄石の意思と迅速的確なる實行とに依つて如何なる時局も必ずこれを突破し得ることを信ずるものである、この信念に基き率先不退轉の意氣を以て國務を處理し以て輔弼の重責を盡すに遺憾なきを期したいと思ふ、諸君も私の決意を十分に諒解せられ各々全力を擧げてその職責を盡し、私と一體となつて時局突破に邁進せられんことを切望して已まない、この際特に希望したきは官紀の振肅を期することである、これは從來當局者の最も力を入れた所であると信ずるが、この非常時局に於ては特にこれを必要とすること大なるものがある、又行政事務は常に理念に基き又傳統を修正して行はれねばならぬことは勿論であるが、時局の重大性を思ひ今や正に諸事革新の時機に際會してゐることを深く認識して、或は徒らに議論の末に拘泥して實行を怠り、或は輕信に盲從して改善を忘るるが如きことなきやう特に意を用ひ、迅速果敢、事務を處理し以て時局の要求に應ぜんことを期せられたい、更に又特にお願ひしたいことは「親切」といふことである、御承知の通り國民の多數が戰地に於て死を賭して幾多の辛苦を重ね銃後の國民は又一億一心滅私奉公を重ねてゐるのである、斯かる際に於ては行政官吏たる者は常に國民一般の立場に立つて考へることを忘れることなく人に接すること、懇切に部内互ひに相和し事務の遂行に當らんことを望む次第である、以上は就任に當り私の特に諸君に對して要望する所であるが、元來私は一個の武人であつて内閣部内の事務については全く素人であるから諸君の意見は常に喜んでこれを聞きたいと思ふ、諸君の協力援助を特に切望して已まぬ次第である

豪雨中に獨ソ死鬪
赤軍抵抗頗る頑强
露都攻略まで尚三週間

【ロンドン二十日發同盟】二十日莫斯科來電によればモスクワ前面の戰況は極めて危急を告げてをり、猛烈な豪雨の中に獨ソ兩軍の死鬪が展開されてゐる［…］ジャイスク及びマロヤロスラヴェツの二地點では大激戰が行はれてゐると云はれる［…］モスクワを攻略するには今後少くとも三週間を要するものと見られてゐる

外交團クイビシェフに到着

【クイビシェフ二十日發同盟】モスクワを引揚げたスタインハート米大使以下外交團及び新聞記者團一行は五日間に亙る長途を了へ二十日クイビシェフに到着した［…］

建川大使一行安着

【クイビシェフ二十日發同盟】建川大使一行は館員と共に二十日クイビシェフに安着した

モスクワに戒嚴令實施
總防衛司令官ジュコフ大將

【モスクワ二十日發同盟】ソ聯國防委員會の指令に基くモスクワ戒嚴令は二十日より實施された［…］

モスクワ防衛司令官　ジュコフ大將
總司令官　アルテョーミエフ中將
治安總監　シニーロフ少將

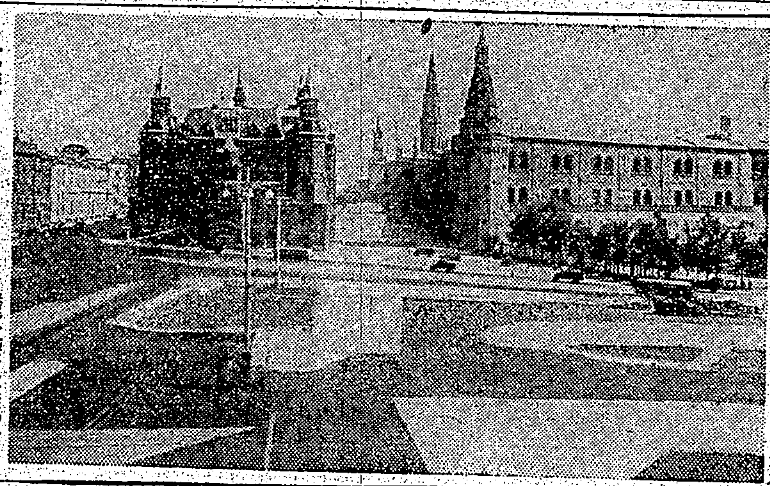

危機迫るモスクワ

莫斯科放送局爆破か
突如發信停止、再開せず

【ストックホルム二十一日發同盟】北歐放送の大部分を受信してゐる當地では、有名なモスクワ放送が二十日午後四時から突如發信を停止、二十一日になつても放送を再開せず、沈默してゐる［…］

獨軍の南部作戰順調に進行

【ベルリン二十日發同盟】獨國防軍司令部發表

歐洲經濟圈割分 獨伊の分擔暗示
フンク經濟相ローマで講演

【ローマ二十日發同盟】ドイツ經濟相フンク博士は二十日ローマ大［…］

參戰煽動に此陋策
カ號事件 英米會談の陰謀暴露

【ローマ二十日發同盟】二十日イタリア各紙は十七日の米驅逐艦カーニー號撃沈事件につき右は米國の策謀なりとするニューヨーク電を掲げ左の通り論じてゐる［…］

ハル長官ヒ總統を非難
カ號雷撃事件

【ワシントン二十日發同盟】ハル國務長官は二十日新聞記者團と會見の席上米驅逐艦カーニー號の雷撃事件につき口を極めてヒトラー總統を非難した［…］

米國の參戰機運漸次昂揚

【ワシントン二十日發同盟】［…］

カムチャツカの兩港へ援ソ物資
米船の陸揚げ港決定

【ロンドン二十日發同盟】［…］

兩港からの陸路輸送は困難
日魯漁業の觀測

【東京電話】［…］

米國新鋭航空母艦ホーネット號就役

【ノーフォーク（ヴァージニア州）二十日發同盟】［…］

パナマ商船武裝禁止令撤回

【パナマ市二十日發同盟】［…］

重光芳澤兩大使御陪食の榮

【東京發同盟】天皇陛下には二十一日正午宮中竹ノ間に出御、新に英國から歸朝した特命全權大使重光葵並びに近く佛印に派遣の同芳澤謙吉兩氏を召させられ［…］

ホルッ獨軍司令官暗殺
佛占領地區で襲撃さる

【ヴィシー二十日發同盟】ナントの獨軍司令官ホルッ將軍は二十日發表された［…］

獨戰鬪機隊ソ聯商船を爆撃

【ベルリン二十日發同盟】［…］

商工首腦部異動
新次官に椎名氏
若返り人事けふ發令

【東京發同盟】［…］

任商工次官（一）　椎名悦三郎

三笠宮御成婚に首相、奉讃の辭放送

【東京發同盟】［…］

兵も民も厭戰
重慶防遏に躍起
各戰區へ取締辦法布告

【北京二十日發同盟】［…］

陸相祕書官更迭

藏相祕書官更迭

酒井武官南下

仕事の後に！　純國產　日東紅茶　代理店　臺北市　辻利茶舗　製造元　日東拓殖農林株式會社　發賣元　三井物產株式會社

三國志（618）
（赤壁の卷）
吉川英治作　矢野橋村畫

許都と荊州（四）

［…］

花王シャンプー
落ちにくい地肌をサッパリと洗ひ淨めしつとりと艶やかな黑髮をはぐくむ

高性能のトリアノン
一基ズルフォンアミド劑から二基—四基劑へと進展した化學療法劑は更にピリヂンを結合せる新銳化學劑スルファピリヂンの發見により適應範圍の飛躍的擴大と治癒率の著しき向上を見た。
トリアノンは我國最初の純正スルファピリヂン劑にして、從前の化學劑に抵抗する双球菌性頭症—淋疾、肺炎、ムコーズス菌中耳炎等の治療に、その俊敏正確なる效果は獨自のものと賞讃さる。
田邊發賣品

たん　せき　オピール
豊島醫學博士外八醫學博士實驗證明
主效　かぜの咳、痰、百日咳、氣管支カタル、咽喉カタル、ぜんそく
副作用なく老人小兒も安心し得
價　.30　.50　1.00
大阪市西區靭南通一丁目　發賣元　富松武助商店
大阪市東區平野町二丁目　代理店　丹平商會分店

ホルモン・ビタミン配合
健康で美しい素肌にする
クラブ美身クリーム
肌アレ、皮膚障害を防ぐ！
正しい身嗜みとして簡素清潔な整容にクラブ美身クリームは欠かせません
ホルモン配合で肌アレや其他の皮膚障害を防ぎ肌を美しく健康にするばかりでなく、白粉のツキをよくし、お化粧崩れがせず健康化粧となります。
大阪・東京　株式會社　中山太陽堂
C-N 82

高木百合子姫大宮御所に伺候
寫眞は御母堂と自邸を出られる百合子姫—電送—

皇太后陛下に拜謁 御禮を言上
百合子姫大宮御所に伺候

【東京發同盟】二十一日の佳き日いよいよ 三笠宮殿下と御婚約の御内定とならせられる高木百合子姫は二十一日午後二時半母堂と共に大宮御所に伺候として最後の御伺候をされ 皇太后陛下に拜謁仰付けられ御婚約御内定せられて以來御身の廻りまで何かと御心遣ひを賜はり又數數の御下賜品まで拜した光榮に恐懼し御禮を言上した

靖國神社臨時大祭
けふ盛儀終へ、例大祭執行

【東京發同盟】秋晴れ九段の神域に新祭神一萬五千十三柱を迎へて執り行はれた靖國神社臨時大祭は第六日二十一日の直會の御儀を以て六日間に亘る祭儀を滯りなく終つた、これより先午前七時、鈴木宮司以下神職本殿に參進して神饌は進められ社頭に[illegible]感激も一入深き遺族の昇殿參拜があり、午後三時から直會に移り行はれる[illegible]から三日間に亘つて例大祭が執行される

祭所の儀が終り[illegible]、鈴木宮司以下神職奉仕して執り行はれ、六日間に亘つて一億の感激を盛り上げた臨時大祭の祭儀を終つた、この日秋晴一入明るい神域は朝まだき遺族、市民の參拜の群に埋められて新祭神を迎へた神域の秋は愈々深く、引續き二十二日から[illegible]

初めて二十日午後六時廿分上野發岩手縣五百四十四名の遺族をトップに續々と故郷に歸つた、東京驛からは午後八時卅分下關行、同十時岡山、同十一時十五分鹿兒島、十時五十分下關、十一時十分大阪行の五臨時列車が關西、近畿、九州方面への遺族四千七百九十五名を乘せて西下した、この夜東京驛頭には[illegible]

生涯忘れぬ感激を 胸に秘めて退京
社頭對面の遺族たち

【東京發同盟】畏しき者の英魂に見える日を待ち侘びて遙々故郷から上京し畏き 聖上の御親拜を仰ぎ奉つて靖國の社頭に生涯忘れ得ぬ感激の日々を送つた三萬餘の遺族等は夫々この感激と感謝を胸にして思ひ出の東京を後に夫々歸郷した

前田副官、水上少佐、[illegible]等が見送り、遺族の代表がプラットホームに居並び遺族等を迎へ、老の手を引き老婆を抱きつつ[illegible]見られ、遺族等は感謝の淚を拭いて思ひ出の東京を後に夫々歸郷した

謳へ東亞共榮圈
パラオ、西貢、盤谷、臺北、厦門、廣東が參加
來月豪華な交換放送

【東京發同盟】伸び行く我が無限の發展を象徴するかの如き豪華な東亞交換放送が日本放送協會に依つて計畫中である、即ちパラオ、西貢、盤谷各放送局に臺灣放送協會の臺北、厦門、廣東各局が參加し來る十一月十六日の午後九時より三十分間に亘り「南の護り」と題して我が南進線一線に續く同胞の活躍状況や海の使徒等を現地から實況或は錄音放送し全國中繼する

交換放送はこれで第四回目だが各國の[illegible]あつて[illegible]豪華版の文化放送をなさんとするもので[illegible]を全世界に示すものと大なる期待を持つてゐる

臺北市で白衣勇士慰問映寫會

臺北市では左記日割により白衣の勇士を慰問する、映畫は「ウガンダ」「熱風」「浪曲愛國」などで開映時刻は各所共に午後六時半からである
△二十三日北投分院△二十四日圓山分院△二十五日陸軍病院本院

第一種防訓最終日 寫眞上は京町家庭班の活躍 下は城內地區防衛團の炊出し

十日間の長期防訓 磐石の本島防衛
第三次第一種防訓閉幕

去る十二日から全島防衛機能と各機能を總動員して行はれた第三次第一種防空訓練は二十一日正午を以て好成績裡に終了した、最終日の二十一日は拂曉、假想敵機が臺灣に侵入し、訓練空襲を告げるサイレンは市民の[illegible]、燈火管制の完璧に目標をつかみ得ず[illegible]が展開された、然し敵はわが防火態勢の[illegible]戰果を收めて終了したわけであるが、各地區防衛團では團員の[illegible]防衛司令部は訓練警報を解除しここに嚴寒十日間に亘る長期の防空訓練は[illegible]官はず心を一つにして防空準備おさ〳〵怠りなく"いざ防護團員"との[illegible]んと誓ひ合つたものである

一段の向上を認む
統監部發表・一層の努力切望

第三次第一種防空訓練終了に當つて統監部では訓練に一段の向上を認める、しかし完璧を期するにはまだ〳〵努力が肝要であると左の如く發表した

廿一日統監部發表 去る十二日から實施されました第三次第一種防空訓練は本二十一日正午を以て無事終了いたしました、今回の訓練は眞に時局の緊迫を痛感された結果と思ひますが全島民の防空に對する關心は最高潮に達し嚴つて演習訓練に從事され殊に防空班の活動の如きその熱心さは洵に多とするものがあります

斯くて一般の訓練成績は一段の向上を認められますが、施設にしても、訓練にしましてもこれで完璧といふところまで達するにはなほ努力を要することと思はれます

講評は追つて發表せられる筈でありますが、今後とも一層の緊張を以て本島防空の完璧に邁進することを切望いたします

一、[illegible]

三、各地區防衛團の活動は概ね良好にして技能も向上し可なる者も特殊防護團中資材の整備並に團員の訓練未だ十分ならざるものあり、資材を整備すると共に精神的觀念及び指揮系統並に技能の上の訓練を實施せられんことを望む

四、消防の動作は可なり、貯水槽の設備に就ては尚研究を要する所あり

五、救護の動作は概ね可なるも患者を適當の位置に運ぶ動作等不十分なるものあり

六、工作の動作は概ね可なり

七、發煙信號通信は良好なり

八、燈火管制は良好なるも空襲時に於ける管制の燈に付て[illegible]もとに失し交通及治安維持上不可なり、又永續時間なるを以て殘置燈の點燈を勵行し

九、同時多發の火災の場合の處置に於ては尚研究を要する

警戒管制下の 殘置燈點燈せよ
三輪臺北州統監講評

本島第三次第一種防空訓練は二十一日終了したが同訓練に對する三輪臺北州統監の講評は同日左の通り發表された

[illegible]に支障を生ずべし、斯の如き場のものは適當なる任務に就く如くするを可とす、向熱心の餘り空襲警報發令せらるるや門前又は路傍の看守[illegible]

今次防空演習終了
臺灣防衛司令部發表

廿一日午前十一時五十分臺灣防衛司令部發表 本日正午を以て今次防空演習を終る、軍官民一致の努力に依り十分その目的を達したるものと認め深くその勞を多とす

警戒 管制暗きに失す 「民防」の徹底が急務
臺灣軍司令部平間參謀談

今次第一種防空訓練終了に當つて臺灣軍司令部平間參謀は

一、對敵觀念の徹底に就て
今次訓練は大體に於いて敵機行動の狀況に應じ、各地の監視哨よりの報告によつてその通報狀況を知り之に應じた防空態勢を發令したのであります、それであり乍ら多くの一般民衆が敵の來襲を[illegible]

[illegible]

いざの秋も慌てず
制服乙女隊やヨイコドモの下校訓練
防訓下の學園の一風景

秋の防空訓練中も[illegible]防空演習のサイレンが鳴つたとき[illegible]中等學校やヨイコドモの國民學校も第一種防空訓練に即して[illegible]

[illegible]

ヨイコドモ部隊
廢品回收の美擧
臺北憲兵分隊も大いに感激

臺北市建成國民學校六年生伊藤□子、三年生荒木□□、二年生田□□、木村□子のヨイコドモ部隊は先般遠足の際[illegible]

鈴木華子女史一行 皇軍慰問の舞踊

鈴木華子女史以下一行十餘名の「慰問舞踊團」は[illegible]

製剤ビール酵母にまさる 胃腸強壯
潑剌と御奉公!!
一人一人の健康が重要な役割を持つ今こそ、一般活動の強化が第一
ゼーロクミン ホン

模範班員を表彰

東門町第一區で八月卅一日[illegible]

感冒にも 頭痛にも
ノバポン錠
田邊發賣品

あすの天氣
北部地方 北東の風後晴一時時雨
東部地方 北東の疾風曇一時雨
西部地方 北東の疾風曇
南部地方 北の和風晴
澎湖地方 北東の疾風晴時々曇

今夜のラジオ

[illegible]

東亞氣象會議に窪川技師出席

東亞氣象會議は來る二十七、八、九の三日間に亘り上海に於て開催されるが臺灣總督府氣象臺より窪川技師が出席する事となり同氏は二十一日出發した

母マサ儀病氣療養中の處養生不叶相二十一日午後四時四十分死去致候に付生前の御厚誼を謝し謹告仕候
追而告別式は[illegible]
男 片山正義
父 片山幾太郎
弟 片山千秋
片山哲雄
片山幹男
片山恭平
片山昭平
片山俊策
片山文藏
元松勝雄
安松群二
伊藤收藏
代表人 植田收藏

會葬御禮
川添三吉郎
皆賀

上海の波止場
日活現代劇
原作 小笠原美都子
主演 夢の沙漠 小笠原美都子
☆支那の夢 服部富子
☆花嫁馬車 中村柾子
☆カナカ祭り 美ち奴
☆夜のタンゴ 三根耕一
テイチクレコード

婦人美寶散
女一生の衛生寶典
女だけの病
新刊 婦人病圖解大全
無代進呈
東京神田 佐藤天壽堂

玉置商店 株式會社
毎日二球
家庭の健康
ビタミンADはすべての年齢に有效です
一家揃つて本劑を連用して健康な明るい家庭を創りませう
理研ビタミン

婦人良藥
サフラン入人參
藥草湯
大阪市 笹本山本舖 庭藥製藥株式會社

この溫浴！身體の眞を強め心身ともにメキメキ丈夫になる
特效☆ 神經痛 リウマチ 婦人病 皮膚病 胃腸 痔
六一〇ハップ

眞價は一ヶ年使つて認めらる
セーラー萬年筆

疲勞恢復に
強力ビタミンB劑
オリザニン
疲勞の原因は筋肉の糖分が分解して乳酸を生じ、これが筋肉に蓄積するからであると言はれ、
ビタミンBはこの乳酸の生成を防止すると共に過剩の乳酸を分解して、疲勞の防止と恢復に顯著な效果があることは實驗證明によつて實證せられてゐる。
（錠・末・液・注射液）
三 SANKYO 共
純良藥品の商標
東京市日本橋區室町 三共株式會社

劇烈なる
頭痛に
ハセスロール
腦溢血
狹心症
心臟痲痺
の豫防にも
頭痛の原因をなす腦血管に直接作用して頭重・眩暈・逆上・嘔氣をも速かに鎭靜せしめると共に過高血壓を生理的自然位に低下して腦溢血・狹心症・心臟痲痺の危險發作を、未然に防止する。
20錠 1.10 100錠 4.00
鹽野義商店 大阪・道修町

P-105
拔毛が多くて困る頭にこのメヌマネオを！
純植物性油に養毛素を配して藥理作用で拔毛フケを防止する衞生的整髮料です
メヌマ ポマード
本舖 東京 井田京榮堂

ウヰスキー調合について…
始めウヰスキーはブレンド（調合）しなかつたものであるが、蒸溜時期の差、麥酸の差、大麥の品質の差等によつてウヰスキーの味、香、コクが一々違つてくる。そこで、サントリーならサントリーといふウヰスキーの品質を一定にする爲、蒸溜期の違ふ、從つて味や香の違ふウヰスキーをいろ〳〵調合するやうになつた。いゝウヰスキーといふのは調合された個々のウヰスキーの味や香を別々に感ぜしめないで、然も個々のウヰスキーの特長を極度に生かせたものをいふのです。
壽屋ウヰスキー サントリー

南方共榮版

百萬市民の顏に歡喜浮ぶ 皇軍入城三周年記念日
嶺南の野に展げらる興亞の祭典

【廣東本社特電】南支最大の抗日據點廣東にわが精鋭が堂々の歩武を進めてよりここに滿三年、今や廣東は政治的に經濟的にまた文化的にも在來の面貌を一新し、南京に誕生する南支最大の東亞新秩序運動の都市として百萬市民の顏々にも興亞する者の歡喜の色を讀みとることが出來る今日である、戰火の洗禮を受けねばならなかつたことは確かに不幸ではあつたが、けれども不幸なる過去を持つことなしにはけふの光榮が齎されなかつたことを市民の[illegible]

[illegible]

物資難の香港 上海から補給に大童

[illegible]

軌道に乘る廣東復興 經濟建設に協力邁進
高津廣東總領事談

[illegible]

廣東護軍神社

共榮圏の力強き一環 大廣東設建せん
總督府出張所首席事務官 土居美水氏談

[illegible] 十月二十一日無血入城の榮ある廣東入城以來[illegible] 切望する次第である

今思ふ南支軍の功績 護國の英靈に感謝
廣東居留民團長 唐澤信夫氏談

【廣東本社特電】今日は廣東城頭に燦然として日章旗が翻へつてから早くも三星霜、その間皇軍將士の御活躍に依つて治安工作は着々進展し、[illegible]の出來たこの節記すべき更生三周年記念日を迎へるに際りて、南支軍の不朽の戰果と絶大なる建設的な力跡に對し感謝と敬意を捧ふるのであります、今日この光榮に浴しました我等居留民の[illegible]は何[illegible]ることとは出來ませぬ、本當に皇軍の英靈のあることを忘れてはなりませぬ

十元紙幣僞札現る
僞札横行に苦面の重慶

【上海發】[illegible]

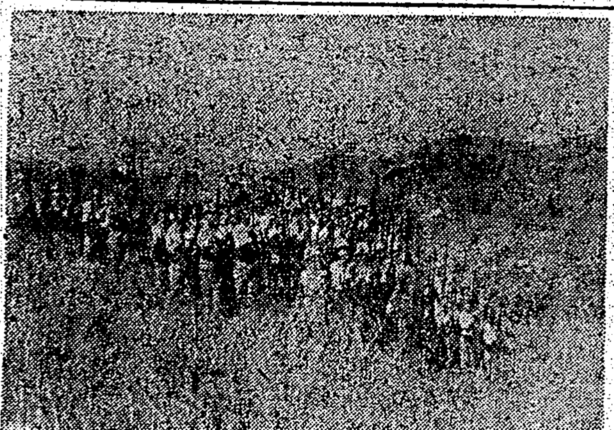

靖國神社臨時大祭の日、南支〇〇前線に於て護國の英靈に捧銃する池田部隊勇士

汕頭の水道設備改善
自來水廠が積極的に着手

【汕頭支局發】[illegible]

國婦汕頭支部に
遠藤部隊長から表彰狀

【汕頭支局發】[illegible]

昭和十六年十月十五日 遠藤部隊長

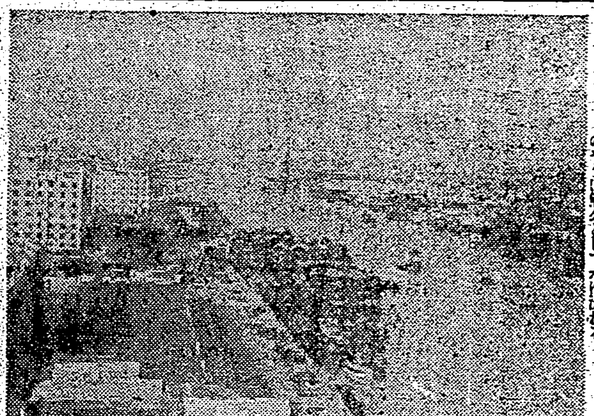

廣東市を貫流する珠江 [illegible]

汕頭秋季大運動會
日華相集ひ秋に鍛ふ

【汕頭支局發】[illegible]

新嘉坡、建築資材不足に惱む

【盤谷本社特電】[illegible]

台灣の家庭

秋の夜長に 心こめた贈物を

前線將士慰問

[illegible]

子供に科學する心を
質問は探究心の芽生えです

[illegible]

主婦心の得 レインコートの洗ひ方

[illegible]

御台所手帖

大和芋の付燒 [illegible]

商況 (廿一日)

東京短期前場 [illegible]

東京短期日歩 [illegible]

東京長期前場 [illegible]

東京銀行賣株 [illegible]

東京國債前場 [illegible]

大阪短期前場 [illegible]

大阪短期日歩 [illegible]

大阪長期前場 [illegible]

大阪綿布前場 [illegible]

全快者が集つて 結核治療の體驗を語る
この貴重な參考資料

[illegible]

患者のため無代

[illegible] 大阪府阪急沿線 申込所 聖德乃道本部 健康相談部

洋髮香油 ルール 黑椿 大阪製油株式會社

急性淋疾 慢性淋疾 短期止痛止膿

ザオキンは、化學療法の原理を發揮する有効成分を最も高率に含有する高度の純正化學療法劑であつて、淋疾を初め各種の化膿症に對し、短期間にその病源を撲滅して止痛止膿し、奏效極めて迅速である。淋疾その他凡ゆる化膿症の内服による短期治療劑として廣く賞用されてゐる。

急性慢性淋疾 淋毒性副睾丸炎 淋毒性關節炎 膀胱炎 化膿性婦人病

東京停止價 50錠 ¥1.50 100錠 ¥2.80 150錠 ¥4.50 250錠 ¥6.50

ズルフオンアミド劑の最高規格品 東京神田神保町・アルス藥品部

ザオキン

消化不良

新時代の胃腸劑

アイオミン錠中の二十數種強力消化酵素はビタミンD・Bの併配により未だ類例を見ざる消化力を發揮し而も添加せる乳酸菌糖化菌の協力により衰弱せる胃腸機能を振起して

消化不良 食慾不振 常習便秘 下痢 を根本的に治癒せしむ

アイオミン錠

米飯を完全に榮養化

われ〳〵の主食たる米飯(含水炭素)を完全に燃燒同化し、榮養化するにはその米飯量に比例してBの助けが必要です。

その不足は、胃腸弛緩を起し、消化不良や便秘に陥り或は仕事疲れが激しく能率を低下する……エビオス錠て、このBを補給すること

エビオス錠

製造元 大日本麥酒株式會社 東京・大阪 田邊商店

動悸や息切れ ねあせ・熱を散じて 心臟や胸、胃を強化する動物精膽!

熱帶や極寒地の猛獸、高原や深海の強精動物から採れる精膽の、麝香・犀角・熊膽・牛黃・眞珠等は古來重病の救急や大名武士の護身用印籠藥に珍重され、現代では其の成分作用も科學的に研究され、之に尚ほ數種の特種精膽を配伍したのが『救心』で内臟への同化が早く、良い血と抗病ホルモンを増して病因から手當を加へ、芯から丈夫な身體にするので喜ばれます。

特殊動物ホルモン精膽藥 救心

心臟の病で苦しむ人 肋膜や肺のよくない人 胃弱で食慾の進まぬ人 心臟弱く動悸や息切の人 胸が弱く熱やセキの出る人 盗汗で夜分ね苦しい人 神經痛で手足の痛む人 心臟脚氣で苦しむ人

朝一夕一粒

救心本舖 東京市京橋區

成層圏 96

廣津和郎作 大貫松三畫

求婚あの手この手(二)

それからは毎日様に三浦から手紙が來た。

「あなたは僕のために生れたやうな人です」

とか、

「僕はあなたとめぐりあふために生れたやうなものです」

とかいふ言葉にぶつかる度に、あや子はいつでも笑ひ出した。

この理窟の頭負つた、對手を前から匙かけてかかるやうな態度は、かういふ戀文にもよく現はれてゐた。それは一つのポーズといへる。自分で自分のポーズに先づ感心し、對手も自分と同じに、自分のポーズに感心すべきものと、頭から極めてかかつてゐるやうなところがある。――何か彼と一緒にゐる事が、天地自然の命じ給ふところだといつたやうな口吻がある。何度も何度もそれを繰返されてゐると、氣の弱い娘ならついふらふらその氣になつてしまふかも知れないといふやうな、高飛車な强壓とがある。押して押して押しまくつてしまふといふやうな烈しさがある。

「厭あね。かうしてひとり極めに自分といふものを押しつけて來る人は!」

眉をちよいとひそめながら、彼女はこんな風に呟くのであるが、併し男から云ひ寄られるといふ事は、やつぱり惡い氣持のしないものだといふ感じが胸の底の何處かにある。

紙谷博士の場合でもさうであるが、自分は紙谷博士の申込に應ずる氣など少しもないと思つてゐるのに、彼に思はれてゐるといふ事は、心の何處かで不愉快でないと思つてゐるところが確かにある。――なんと思ひ上つた、高飛車な手紙だと思ひながら、この三浦の手紙に對しても、腹を立てて破りもしないし、來れば必ず開封して讀むといふところは、自分はやつぱり多少浮かせられてゐるのだといへる。

「此處に女の油斷があるんだわ」

と自分で自分の心の底を省みながら、あや子は自分に向つていつた。

「こんな手紙に手紙を呉れるのも氣の弱だなんて、そんな事を考へるやうになると、女にこそうにされかけるわけなんだわ。大いに用心を要す……」

彼女は部屋の中を歩きながら、こんな事を呟いた。

「厭あね、男つて、ほんとうに。少し知り合ふと、直ぐ結婚して呉れとか、愛して呉れとかいふんですもの。そんな事ばかりいひ出されちや、みんな師範臭くなつてしまふぢやないの。何故友達として交際つて行けないのだらう。三浦さんだつて、少し高慢、威張り過ぎてはゐても、友達としてなら、さう惡くない人だのに。才能だつてあの方面で相當あるし、もつと進歩して行くだらうし……それだのに、かうして結婚して呉れの、愛してくれのといつて來ると、そこでこだはりが出來て、氣不味い事になつてしまふのに……紙谷さんだつてさうだわ。結婚なんていふ事をいひ出さずに、唯友達として冴子の面影を見てゐて呉れるんだとどんなに好いだらうのに。少し親切にして呉れるかと思ふと、大ぐ結婚して呉れと、直ぐそんな事をいひ出すんだから……」

紙谷博士を考へると、いつぞや吉川女史がたづねて來た時の事を思ひ出した。――あの紙谷博士と吉川女史との間がどういふ間であつたか一方からの言葉を聞いただけではその眞相がよく解らないが、併しあれだけの話で通俗小説の讀者が作中の色魔を憎むやうな氣持にあや子は直ぐなりはしなかつた。その位の事は男の過去にはあるかも知れないと考へた。――併し紙谷博士からのつぴきならないところまで云ひ寄られた時には、最後の切札にあれを持出して、うまく切り拔けるには持つて來いの材料だと心ひそかに考へてゐた。

家常茶飯(二)

今井達夫

しかし、無定見に洋菓子を買ひに出たことが嘲笑の種になつたのは、心外である。洋菓子がまつたくなかつたといふのではない。數種の洋菓子をみかけたのだから、たしかにあつたのである。ただ私が買ひ得なかつただけのことなのだ。

私の住む町の停車場前に、一軒のベエカリイがある。そのベエカリイではかねてから店窓に貼札をして、お菓子は午後ゆつくりお買ひになれます。スペイ防止のため並ばないで下さい。と宣言してゐた。

私が病氣の小さい姪に洋菓子を買つて來ることを約束したのは、その宣言に信頼を置いてゐたためで、まんざら無定見でもないつもりだつたが、それがすなはち私のあさはかな誤解であつた。輪廻盛り出した時刻であつたが、えんえんと行列がつづいてゐるのである。店内の陳列棚には、すでに箱に詰め包裝を施したのが山と積まれてゐたが、私の素早い計算によると到底列全體に行きわたりさうもなかつた。

ふだんならば、私は、ここで諦めてしまふのである。しかし、小さな姪の顔を思ひ出すと、ふだんのままの考へ方では些かすまなくなり、菓子舗はもつとほかにどこか見えないところにもあるのか、この列の尻尾についても分け前に與かることができるのかどうか、と店員に訊いてみた。僕をいふと、かういふことを訊くのは私としては、大英斷である。

ところが、店員は、即座に答へた。

「駄目です。ありません」

店員は、菓子舗の山を捌くことに、些か氣が立つてゐるやうな氣はひであつた。それはかういふ時勢になる前、ほんとかどうか知らないが閉店につき大廉賣などと看板をかかげて品物の山のあひだを走りまはつてゐる呉服屋の店員が買ひろいたすきなどをかけて目を血走らしてゐる。あの風景を髣髴と思ひ出させる樣子であつた。殺氣立つてどうだなど躍起なときいふのはしばらく待つとして、すくなくともそのベエカリイの店員が一秒を爭ふかのごとき狼狽を爲してゐたのはたしかである。

「ホイ、これが一兩二分、こつちが一兩二匁、〆めて二兩七匁、二圓三十錢のおつり」

洋菓子店ではあまり聞いたことのない掛け聲である。風呂敷を持つたお孃さんの娘が上氣してゐる。

しかし、上氣はしてゐても、そのお孃さんが二箱獲得したことは事實である。私は、その風景を見てゐるうちに奇妙な矛盾をかんじないわけには行かなかつた。だから敢く一人に一箱づつ賣つたならば行列のもつと先きまで届きはしないか、といひ出しさうになつたが、しかし、それはやめた。つまり菓子といふものの必需性をふと考へたからである。

そこで私はその店をはなれて歩き出した。かういふ態度がよそにもあるだらう。そして、偶然のめぐり合せがもしかしたら私を行列の先頭に立たせるかも知れない。つまり、センテイメンタル・ジャアニイではなくて、ケーク・ウオークである。そして、その途上に今日の時局の日常性にまで到達してゐるとかいふ説を再吟味し直さ餓いたのであつた。もつとも、これは、洋菓子の必需性とはまつたく別の問題である。洋菓子の必需性がすでに日常的なものになつてゐることは、萬民のみとめるところであらう。只洋菓子を買ふためには無定見な態度であつてはならぬといふ生活原理もすでに日常的なものになりおぼしてゐると思はれるが、これは時局の認識と結びついてゐるのではなくて、生活の慣性作用にすぎないといつた方が正しいらしい。だが、そのやうに、なんらの結びつきのないやうに見えるもののあひだに一つの繋がりを見出すのは心理上の問題である。

家庭園藝の手引(完)

蔬菜の收穫は朝のうちに

臺北州立園藝試驗所長 江口博士談

そのほか冬の時期を外した五月以後の雨期に色々の病蟲害があつて、臺灣で雨期蔬菜の栽培が困難な理由は其處にある。それが爲めに要望されて居る雨期蔬菜を栽培に適應する必要が年年來叫ばれ、最近漸く臺北州立農事試驗所に病理昆蟲科が新設されることとなり本格的に

雨期蔬菜 の成功を目指す研究が始められるのである。數へ上げれば病蟲害も澤山あるが、以上の外に病氣もないとはいはないのであるが、幸ひ臺灣の冬は乾燥してゐるから好都合が少ない。只特に乾燥した所に出やすい病氣があるから夫を話さう。

トマトの花腐れといふのがある。たいして恐ろしい病氣ではないが一種偉大の斑紋を發して花が腐るのである。これが出れば直ぐ抑へるから摘めばいい。それから蟲の中は土の中に潜つて居たり、草陰に隠れて居て夜になつてゴソゴソ出て來る夜盗蟲、根切蟲といふのが居る。

以上で病蟲害の驅除法は盡きるが

蟲害驅除 の要締は被害の少さい中に早目に驅除をとることである。早期發見と早期治療とでもいふか、早い程いいのである。それには朝夕畑を見廻る習慣があるかないか葉の裏などよく注意して見ることで傷ついた箇所があれば何によつたか被害かといふことを研究せねばならぬ。害蟲にはそれぞれ撲方等に特色があるから、注意し、その大小とか新しいとか古いとか、蟲の狀態がどうだといふことを參考に專門家の種類等に判定を乞ひ、驅除を盡くすことが大切である。

以上専門 的な立場から難かしいことを述べたが、畢竟は安しといふ言葉があるやうに蔬菜の作方もさう難かしいものでもなく、またアマチュアの方でも専門家が頭を下げるやうな域に入つた人も東京近郊でよく見受けたものである。朝から晩から〔?〕しいものであるといふやうには蔬菜を〔?〕へずに以上述べたことを實行して頂きたい。香りの高い新鮮な蔬菜を食卓に供することは市販のものでは得られないので家庭園で始めて爲し得る事であることを銘記して欲しい。殊に最近蔬菜の營養はヴイタミンの研究を進め、今日では蔬菜に含まれて居るヴイタミンは日が經つと減つて行くことが證明されて居る程である。から、家庭園で苦心して作つたものを收穫する歡びは市場ものに得られぬ新鮮なものを得られるといふ樂しみがあつて更に消化する譯である。その樂しみは作つてみて始めて味はへる樂しみで、一家揃つての耕勞は國和の融洽に資る樂しみと健康の增進を考へると正に一石三鳥の效果がある譯である。

收穫について 必要な注意を申すなら、蔬菜は朝の中が一番水分が多いから生きがよく、容りがいい。朝の中に收穫することである。午後の一時、三時頃になると水分が一番減つて居る時であるから從つて〔?〕くべきである。また甘藷、山東菜、高菜白菜、コカブ等の種類は第一回の間引の済んだ頃なら結構食膳に供せられ、ペセリは外葉を一枚宛とつて行くなら結構半年分はある。豌豆、胡瓜は花が咲いて一週間か十日したら收穫して食膳に供してもいい。越瓜、茄子は花が咲いてから十日目、カボチヤは二十五日、西瓜は三十日から三十五日、トマトは四十五日といふ處が收穫時である。何はともあれ、朝早く摘果げて

食糧增産 を志して居る時として寸尺の土地も利用して食糧增産に努力することは銃後を護る國民として尊いことであると考へる。最後に農業家の父、加藤完治氏の人生訓の一つ「食物の生産は愛なり」を一讀者に贈つてこの話を終る

時局と文學【下】

古畑亭

文學者が人生の眞理を探求し描寫することには惡りがないが、作品に思想や時事や科學や政治が含まれてをれば純文學とよび、興味と筋と戀愛と人物中心の作品は大衆文學だといはれる。しかし、それが果して文學として區別であらうか。

いかなる作品にせよ、讀者は慰安と反省とを求めて、まづよむのであつて、決して、純文學のみが最高の藝術を創作し、大衆文學は低級な國民のよむ赤本ではないのである。

○

世界の有名な文學には、純と大衆とが混然としてゐて、中にはそのいづれとも區別しがたい作品も多い。

近頃は、純文學にもどうにもならない作品が山ほどあるし、大衆文學にも堂々たる傑作が多い。であるから、現今のやうに作品がいづれともつかぬ段階で飽和點に停頓すると、もう誰も純とか不純とかいはなくなり、あたらしい材料とか、形式とかを舞臺にして批評をするやうな傾向になつてきた。

正直にいへば、今の作家は純文學にしてしかも大衆の文學たらんとし、インテリならざる多くの讀者にもよんでほしいと思ふのが共通の、人間らしい姿態の一つであらう。

○

この現象を考へてみると、要するにその大原因の一つは、作者が書きにくくなつたからではないかと思ふ。いろいろと檢閲がやかましくなり、少しでも健全な國民生活に反したものはまかりならぬとなる。

思想はいかん。暗くてはいけない。民族觀念に困る。希望をもたせよ。墮落の生活ではないかとやられては、作者なるもの、ことに文數に關するだけに、おいそれと要にはまるわけにはいかない。

そこで、まづはしばらく本能を捨てて、衣食の料を得たいばかりに、何ともつかぬ低級な小説を書きとばすか、それができなければしばらく沈默を守るより仕方がないといふことになるのではないか。

○

とにかく、これからは暇なインテリによませる文學よりも、平明な、國民全部に慰安をあたへる作品が要求されるのである。なるほど純文學ばかり書くことをやめて時局に必要な國民の文學を書くことが作家の御奉公である。――しかし、そこにはやはり作家としての不注意や不勉強があつてはならないと思はれる。

それは何か――

純文學の作家は、急に文學の世界が限定され、文章に十分の頭と筆を使用しえなくなつたが、根強い、インテリの求めてやまぬものを持つて、いつまでも忘れずそれを燃ひ、自己を鍛錬し、新世界を求めて雄飛すべきであらう。何も身をもちくづして衣食第一にならなくとも、官職をすて、押窓をすて、ペトロンを忘れて、しばらく坐禪を組むべきであらう。

窮するところ、忍ぶところ、文學には必ず新しい世界が開拓されるであらうし、一大飛躍が生れてくるにちがひない。

俳壇 山本孕江選

臺北 小畔 冠華
生還を希はぬ友とビール拔く

同 角南 枝
あけ放つ窓に入りくる夏の蝶

同 野田 梧月
月今し帽子にかかれりビールくむ

同 楢崎 下午
山窟の祠は古りし泉かな

同 上曾九州男
夕日いま沈まんとする夏の海

同 潮原 貞水
層層をもつれゆくなり夏の蝶

同 宮内保壽庵
水牛の浸る流れや夏の蝶

同 藤田 芳仲
湧く滴水喉はず手の乘ひしめける

獻金 台灣軍司令部扱

★九月中旬兵獻品 [illegible] 四六ケ一〇七圓六四錢 [illegible] 九九圓一〇錢 [illegible] 一七九圓五〇錢 [illegible] 計三十一件

本社主催 日本棋院 十人拔大碁戰

第九局の二

(四目半コミ出し) 互先先番

四段 藤田豊次郎

四段 鈴木秀子

持時間各九時間 一分以内切捨

消費時間(白〇〇時間三十一分 黒〇〇時間三十二分)

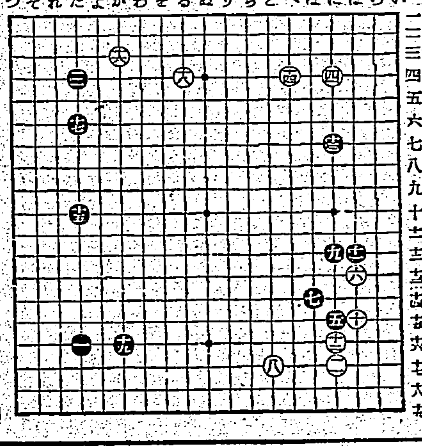

●十三にノ七11 ○十四ヘノ四… ●十五たノ十3 ○十六かノ三… ●十七たノ六1 ○十八るノ四2 ●十九かノ六…

黒十九は疑問

評解 七段 瀬越憲作

◇黒十三のカカリは、此處だけの問題として見れば「はノ六」と小ゲイマにカカッた方が得だが、すると白十四と受けたときに、「ほノ六」と一間に飛んで附かないと白からは「ノ八」の打込みが殘つてゐて面白くない、勝田君の考へとしては、此場合黒十五とする三連星が如何にも望ましい形なので、其十五が打ちたいばかりに、かく十三と二間にカカリ、白十四のとき手を拔いて、譜の如く十五と星に打つたのである

◇白十八では「ぬノ四」の星或ひは「ぬノ三」の星下に開くなど、いづれも成立つ形だが、譜の如く打つたのは、次に「ヘノ十七」と帽子してゆくことを考へたに相違なくさう打てる段になれば十六、十八との間合ひが絶好だからである

◇さう考へて來るときに、黒の十九が面白くない、此處では敵の最も打たんとする着點に向つて「ヘノ十七」と飛んで說くべきであり、さうして置いて次に「ちノ三」の打込みを睨んでゐるのである。それを閑却して十九と他を打つたのでは、白から「ヘノ七」と帽子して來ることが見えすいて居り、且つ將來は「ごノ九」の打込も出來てきて形勢を損する恐れがある、おそらくは白二十では「ヘノ七」であらう、此形勢としてはそれが唯一無二の着點である

觀戰記

圍つた地は池になりにくいものだが、そこに戰爭の意義があるやうだ、防備は敵を見ての防備であり、防備の内に常に攻擊を含んでゐなくてはならない、さういふ意味に於て瀨越七段が黒十九を否定する所以であると吾人は解釋するのである

敵が十目の地を作れば、こつちも十目の地を作れば良いではないかといつた考方は碁ではない、目差すは敵他であり、敵を抑壓し、乃至は殲滅することによつて稍々領土を確保されてゆくのでなくてはならぬ、ザルのザルたる吾々の碁では己の打つ石それ自體の善惡邪正が判らないが、碁の精神といふものは、しかく人類生存の意義と一致するものと考へてゐるのである

變な處で見得をきつてしまつたが、さういつた意味合から、次にと見ると、なるほどこれは素人眼にも良い恰好だが、そのとき勝田君は何う打つてゆくか、無論對策は立つてゐるに違ひない……

書評

◆フリードリッヒ大王(綾部龍雄譯) レオポルト・フォン・ランケの著を譯したもので、プロシヤ王フリードリッヒ大王の軍略家としての偉大な足跡が描出されてゐる。ランケは歴史的批判的方法と客觀的藝術的修史の創始者として知られてゐるが、よく大王の心理を穿ち、大王の姿を彷彿の如く適確に表してゐる。今日の獨逸の基礎をつくつた大王の業績を知ることは、獨逸を理解する上に不可缺であらう。(B6判上製一七〇頁一・五〇東京市神田區小川町三ノ八白水社)

◆近代唯美思潮研究(釜田道三著) 英國のやうなモラリズムの國にあつて、「藝術のための藝術」の思想が、如何なる經過を見たかを論述したもので、十九世紀の英國社會と藝術、浪漫主義から唯美主義へ、人生哲學としての唯美主義、頽廢派と象徵主義等を

二十四棋士 勝繼戰

△七段 建部和歌夫 香落 ▲五段 長谷川清二郎

(第五十七回の第3局)(圖は前局九六歩迄)

▲長谷川(持駒) 歩

△六四歩(5分) ▲二六飛(31分)
△七四歩(35分) ▲六六歩(35分)
△六五桂(5分) ▲一六飛(8分)
▷六二銀(21分) ▲六八銀(13分)
△七二銀(4分) ▲六七銀(1分)
△二四歩(5分) ▲同 歩(9分)
△二二飛(3分) ▲二六飛(15分)
△二四角(2分) ▲二五歩(3分)
△五一角(10分) ▲一六飛(29分)

指手五十六手 持時間各六時間

消費時間 △三時間五十八分 ▲四時間十五分

【長谷川氏二回勝三回目】

火華散る

觀戰記 金易二郎

擬つと盤を睨む両氏の影は薄く晝に嵌がつて動かない。思惑滅茶の名局も如うした對局に醸し出されるのである

と、建部氏の影は大きく揺れ、△七四歩、氏は技で臨機六五歩と突き出し時だつたが、新に六六歩と指されると却つて位負けとなつて表はれるのである

沈默が久しく續いた……踞る樣に盤上に乘ひを縮る長谷川君の顔が起き直ると吐息がもれて……▲六六歩、角道を止めた。つい最近までは其で、下手が四五歩の挑戰に出たが、研究が進むにつれて、指し過ぎと言はれる

かくて、兩氏は熟戰を豫想して△六二銀、▲六八銀と手兵を手元に引き戻した

そして全く飽和の同感に陥つたかの感が深まつた、この時、建部君は敢然△二四歩と遂に火蓋を切つて落した

長谷川君が▲同歩と前破すれば建部君は△二二飛と約じ、長谷川五段苦心の▲二六飛から、上手の△五一角と逃んだ

再び二十九分、長谷川君は▲一六飛と戻り康は風に避けて行く……

木村名人講評 下手六六歩は消極的であまりに弱い、かくては逆に守勢となる。此處は五五歩、同歩、同角、六三金、五六銀と攻勢を取るべきで、これなら自主的で長谷の選擇權がある

上手六二銀と陣容の瞬間變へは至當である、次で二四歩の反擊から五一角とした節きも巧妙といへる

東寶

吉屋信子の「未亡人」

演出・青柳信雄

麗はしくも清き未亡人ふたり! いばら多き人生の道をゆく― 彼女らは何を語り何を囁かんとするのでせうか?

雪子・入江たか子 夏代・山田五十鈴

高田稔 江川宇禮雄 清川玉枝 音羽久米子 立花潤子 三條利喜江 藤間房子 谷間小百合(寶塚)

東寶久々の女性映畫! 入江・山田の絶對コンビ!

東寶

全島東寶系上映

二十三日上映 東寶直營國際館 八〇、一二〇

●頭痛にノーシン●

らい病 常等家傳の秘法祕藥並に自療法を教ゆ 困難者申込あれ無料送呈す ○兵庫縣明石郡玉津村 日輪寺

緣の下の力持ち

例へば飛行機です。人はともすれば空中勤務員の働きの、華々しさに心惹かれ易いけれども、そのかげに黙々として整備に精魂を傾ける地上勤務員のあることを、わすれてはなりません。飛行機に限らず、世には、地味で、しかも酬ひられること尠ない、蔭の働きに汲々としている人も少くないのです。かうした人こそ、心から尊敬し、感謝に價するのではないでせうか

赤玉ポートワイン本舗 株式會社 壽屋

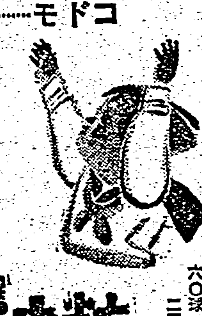

コドモ……が飛びつく おいしい榮養劑

外は糖衣で、内容は卵黄とバターの中にビタミンA・Dが溶けてゐます。

玉置商店

理研 糖衣ビタミン

六〇錠 二圓五〇

汗にムレた髪の臭みを消して ゴヨーのかほりにする…頭髪香水 薫髪友

齒痛にスグキク

不時の突發にも 一滴……二滴…… 治りの早い良藥

むしばの痛み のぼせ 耳の こりから らうき 齒痛

二十五錢 三十五錢 六十錢

齒痛 耳痛 今治水

N.KO-11

多翼送風機・ターボブロワー・軸流送風機

空氣機械設計製作専門

株式會社 大阪送風機製作所

大阪市西成區津守町四三五 電話櫻川2797・3559・3625・3701

ビタミンF配劑 ポマード メデカ

=ビタミンA・D+B2+アミノ酸・造血素

呼吸器の粘膜強化

(わかもと本舗のAD劑)

結核性素質・虚弱體腺病質等は多く呼吸器の粘膜の衰耗によつて誘發せられる―これが防止には水産動物肝臓實質の天然藥劑エーデーが推奨される。

治療の新生面

自然物中最強力のビタミンを貯有する新發見の極洋産特殊水産動物 Balaenoptera physalus の肝臓實質に、その豊富な榮養素、殊にB2・アミノ酸・造血素と共に藥劑化に成功した本邦唯一のビタミン榮養素の綜合劑で、結核治療に新生面を拓いたものとして賞用されてゐる

強力なA・D

ビタミンA・Dは氣管支粘膜の抵抗力を昂めて、結核菌に對する抵抗力を增強し―B2(フラビン)の解毒榮養促進作用と相俟つて治病の推進力を創る他、結核隨伴症狀として恐るべき貧血・食慾不振・榮養障碍・神經衰弱症を防止す。

水産動物 總肝臓實質 化學的合成品と異り天然組成のまゝに成分を保有し、その綜合効果は從來の肝油や單一ビタミン劑を遙かに凌駕す

農林省 水産試驗場 創製

胃腸を害せず 非油狀でしかも甘美の錠劑であるから、胃腸障碍なく病弱者は勿論、老人幼兒にも最適の榮養強壯劑として推奨される。

A・D單位不變 特許の乳皮膜によりビタミンA・D單位が強力且不變に保たしめてあるから脂や糖衣などで出來たある種の製劑の如く、胃腸で溶けず排泄されるなどの虞れがない。

(水産化學工業製品)

榮養・虚弱・結核・腺病・貧血・疲勞

結核に對し、ビタミンと榮養の綜合的一元投與(エーデー療法)は、蓋し結核療養上の一大福音といへる。

百錠 二圓三十錢

エーデー

わかもと特許乳衣錠

販賣 わかもと本舗

藥店品切の時は振替東京一七〇〇番 わかもと本舗榮養と育兒の會へ御申込

AⅢ+16

臺灣日日新報
本日夕刊共八頁

王様 クレイヨン 桜のぐ パッセル

強力な外廓組織へ 奉公壯年團を强化

指導要綱決定 來月初頭一齊結成

奉公壯年團の指導要綱

一、目的　奉公壯年團は團員の自發的意思に依る同志組織たること
二、奉公壯年團は皇民奉公會の指導下にその一翼として皇民奉公運動に挺身する組織たること
三、名稱　奉公壯年團と稱す
四、團員　團員は有志壯年とす
五、組織　市街庄單位に單位團を組織し更に市、郡に支會を州廳に支部を置き本部の事務は差し當り皇民奉公會中央本部に於て取扱ふ、單位團の團長は團員より之を選ぶ

青壯年に組織、訓練 臣道實踐に挺身

齋藤中央本部長の挨拶

軍當局全面的協力

運營へ郷軍會員適任者總動員 井上兵務部長談話を發表

東條首相參內

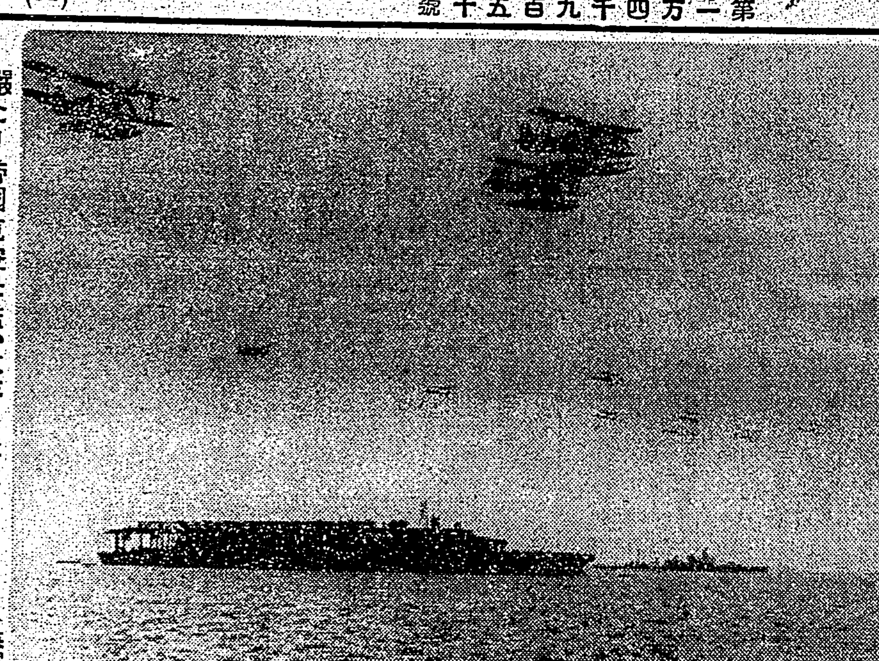

儼たり帝國航空母艦、大洋に浮ぶ翼の浮城(海軍省許可濟)

佛元首相等に終身監禁求刑

【ヴイシー二十一日發同盟】フランス敗戰の責任者に對する司法當局の處分は……

生產力增强に邁進

企畫院總裁閣議で說明

物動省の面目 百パーセント

商工異動評

小國策會社を抑制

農林省、斷乎たる方針

りも強味である
◇…小金新燃料局長官、鈴木新特許局長官はいづれも適材適所であり、神田總務課長が重要ポストたる總務局長に拔擢されたのは岸、椎名、神田の滿洲歸りの系統を確立したものである新貿易局長官の菱沼氏は貿易には明るい點適任である、總じて今度の人事は若い人材に重要ポストを與へてゐる點が注目される

……來の組合組織に代るべき小規模な統制會社が各物資部に設立される機運にあり、現在既に農產物關係のみで三十有餘を數へるに至つて居る、斯かる傾向は今後も益旺盛ならんとするに鑑み農林當局としてもこれを無批判に許容する時は徒らに資金資材の浪費となる所から其の設立を嚴重に吟味し眞に必要あるものの外これを拒絕するに其の方針を決定現在申請中の小國策會社設立についても斷乎これを却下する事となつたこれは最近民間よりする國策會社設立の非難に應へるものとして注目される

新內閣を積極支援

議同代表東條首相訪問

【東京發同盟】翼贊議員同盟を代表して外交特別委員長山田俊雄、總務委員大麻唯男、岡田忠彥、濱田國松、理事多田滿長の五氏は二十一日午後五時首相官邸に東條首相を訪問、星野書記官長も同席して會見、議同側より內閣成立を祝したる後「翼贊議員同盟はその結成の綱領に基き積極的に新內閣を支援する、政府は難局に內外の情勢に鑑み敏速果敢に既定方針の遂行に邁進されたい」と述べて政府を激勵、これに對し東條首相は聖戰の目的完遂と大東亞共榮圈確立の二大目的を使命として自分は非常時局下全力を傾注するつもりである、ついては議員同盟においても政府と責任を分擔する如き考へを持して磐石の御協力を願ひたい旨を答へ種々懇談を遂げ同三十五分會見を終つた

行政民情視察

翼贊議員同盟 議員團を派遣

【東京發同盟】翼贊議員同盟では二十一日本部に定例役員會を開會、雅號連絡部長より戰時下官民の融和は絕對必要であるが近來官吏の執務振りは不親切で中央の方針の地方に徹底しない憾みがある、この際全國に視察議員團を特派しこの實情を調査して政府施政の指針とすべきである旨の意見の開陳あり協議の結果近く全國の行政民情視察の爲め議員團を派遣することに決定した

初の定例閣議

【東京發同盟】二十一日の定例閣議は午前十時十分首相官邸に開催、東條首相以下全閣僚出席、先づ鈴木企畫院總裁より生產擴充狀況の報告說明があつて、東鄉外相より新內閣成立に對する英米獨伊等列國の反響に關し、わが大公使館より外務省に到達した報告に基き詳細說明、次で賀屋藏相より新內閣成立と財界の反響を說明し同十一時五十分散會した

四長官會議を連日開催

【東京發同盟】內閣四長官會議は前內閣當時同樣、每日午前八時より首相官邸に開催することとなつた

鄭州奪還を呼號 增兵の敵を痛擊

……戰果は次の通り
遺棄死體四、九〇八、捕虜三八、鹵獲品重機二五、輕機五六、迫擊砲四、高射機關銃四

沙市南方に蠢動の敵一萬に膺懲鐵槌

【漢口二十一日發同盟】去月末以來(沙市南方四十粁)附近の揚子江を渡河北上し沙市對岸を目ざし蠢動を續けてゐた敵第新第一師、第十五師の二箇師約一萬に對し膺懲の鐵槌を下すべく我が部隊中のわが梶浦、嶋野、井上、諸角、總浮、丸山、新谷、吉浦、狩野の諸部隊は二十日早朝より一齊に行動を起し無數のクリークを利して夕刻には資福寺、曾家場の敵陣地に對し猛攻を加へてこれを突破し潰走する敵を追擊南下中である

外務次官に西公使

【東京發同盟】東鄉外相は外務次官天羽英二氏が去る十六日內閣總辭職に伴ふ豐田前外相の辭表提出と同時に前外相の手許に辭表を提出したので、後任次官の人選につき愼重銓衡を進めた結果、本年五月歸朝するまでソ聯邦で駐在特命全權大使を輔佐して活躍した無任所公使西春彥氏を起用と決め交渉の結果快諾を得たので二十一日の閣議に附議決定の上、天羽次官發令……

任外務次官(一)　西　春彥
依願免本官　外務次官　天羽英二

鋭い國際的觀察眼

……する歐洲情勢を具さに觀察し本年五月歸朝今日に及んだ、溫厚なる性格の中に鋭い國際的觀察眼を具備する彼は東鄉外相に取つては絕好の女房役であらう

日本損害保險協會の發會式

【東京發同盟】日本損害保險協會は二十一日午後三時から帝國ホテルに發會式を擧行、商工省より長谷川監理局長以下關係官、業界側鈴木會長以下六百餘名出席、鈴木會長の挨拶、商工大臣訓示(長谷川局長代讀)に續き坂本普通火災……

英の對ア壓迫 全く理不盡

獨外務省聲明

ア國政府、獨伊人追放を英國に通告

【ロンドン二十日發同盟】アフガニスタン政府は英、ソ兩國政府の要求を受諾、國內在住二百人に近い獨、イタリア人全部を國外へ退去せしめる旨英國政府に通告したと二十日公表した

放するとは全く理不盡である、若し獨政府が中立の一國國に於て……

金屬類の特別回收

【東京發同盟】十一月一日から……

日本使節團を招け

華府スター紙對日新論調

【ワシントン二十日發同盟】ワシントンスター紙は二十日附紙上に有名な政治評論家デヴイド・ローレンス氏の日米交渉に關する論評を掲載してゐるが要旨左の通り
米國は極東問題檢討の爲め率先して日本から政治家三名より成る使節團をワシントンに招くべきだ、而して若し米政府と使節團との會談が進展する場合には米國は極東關係の既成條約の全部に代るべき新四ケ國條約立案の目的を以て更に英、支兩國に對しても同樣の使節團の派遣方を慫慂することとならう、今日までの歷史と傳統の上から見て日米兩國が互ひに敵となるべき理由は全然存在しない、現在の日米交涉を外交官の手から離す方が得策であり、單一の仕事を擔任する使節團の方が交涉が圓滑に運ぶだらう

米船へ號退避令を解かる

……しては今の所確認も否定もされてゐないが船舶に關する情勢は緩和の傾向にあると解されてゐる、現在同港には米船八隻が碇繫中であるがその大半は退避令の結果入港したのではなく通常の航程に從つて寄港中のものである

太平洋の共同戰線

濠洲政府重要決定說

【ニユーヨーク二十日發同盟】ニユーヨークタイムス紙は二十日の紙上にカンベラ特電として濠洲政府は十八日緊急閣議を開催、太平洋情勢につき檢討した結果、他の民主主義國との連繫上重要決定に到達した旨報じ閣議後ジヨーン・カーチン首相も民主主義諸國は如何なる緊急事態に對しても協力挺身すると言明したが、英、米、支、濠洲、蘭印及びニユージーランド六ケ國の所謂太平洋地域民主主義共同戰線結成の報道と關聯して一般に重視されて居る、尤もAPシドニー電は六ケ國共同戰線結成交涉に關しては詳報なく其の具體的內容についても不明だと報じて居る、右報道に關し當地では二樣の解釋が行はれて居り其の一つは從來太平洋の情勢に關しこれ等六ケ國間の會談が日本の脅威を契機に急速に進展し既に共同戰線結成の具體案が成立したものと解して居る、其の二は六ケ國間に共同戰線……

六國協力

濠洲首相言明

【シドニー二十日發同盟】英、米、蘭印、支那、濠洲、ニユージーランドの六ケ國は太平洋共同戰線の結成に關する打合せを完了したと報ぜられるが右につきカーチン、オーストラリア首相は多く語るを……

……の結成案が成立したとの報道は今大日本の政策を契機に來東民主主義國間の協調ぶりを强調し以て對日恫喝乃至警告の具に供せんとしたものと解すべきで今春濠洲方面から放送された太平洋危機說と軌を一にするものだとして居る

……迄り二十日次の如く言明した
六ケ國間の協力の程度は實質的なものであらう、將來の極東情勢はオーストラリアに對し重大なる脅威を與へるものであることは繰返し警告してゐる通りである、然し現在までの所太平洋の情勢には變化なく日米交涉は今後も繼續されるであらう、余は目下シドニーに滯在中のポパム英極東總司令官と十九日會談し又ケーシー駐米公使及び目下ロンドンに向ひつつあるペーヂ濠英特派使節とも電話で打合せた

預金部の資金吸收範圍擴張

【東京發同盟】大藏省預金部に對する預入れを認められたものに限られてゐるが大藏省では今回預金部の資金吸收範圍を擴張する一助として
一、鐵道、陸海軍、遞信等の共濟組合の資金
二、東拓、滿鐵、日發、北支開發、中支振興等特別法令により設立された法人の資金
三、銀行等資金運用令施行の規則により資金の運用につき大藏省預金部への預入れを指定し得る銀行信託會社及び保險會社等の保有する資金
等についても預け入れの途を拓くこととしこれが爲め大正十四年勅令第百十八號を改正二十二日公布即日實施することになつた

統制會の設立促進に努力

重產協委員會

【東京發同盟】重要產業統制團體協議會では二十一日丸の內工業俱樂部に常務委員會を開催、統制會設立經過報告の後今後の活動方針について協議した結果重產協としては過般の團體理事の聯合協議會の決議に則り統制會の設立促進に更に努力することとなつた、尙新內閣に於ては前內閣の「統制會に關する申合せ」を引繼ぎ統制會の育成に邁進すべき意向なるに鑑み重產協では岸商相を招聘官民懇談會を開き意見の疏通を圖ると共に民間側の協力方針を傳達統制會設立促進に關し政府を激勵すること となつた

可及的速に實務へ 大學進學に制限

專門學校卒業生臨戰態勢

【東京發同盟】臨戰期態の學園態勢に邁進して居る文部省では二十一日全國帝大總長會議に引續き二十一日午後一時半から男子官公私立專門學校長會議を本省第一會議室に開催、本省から菊池文部次官、永井專門學務局長以下各關係官、全國官公私立九十九校の校長が出席在學年限及び修業年限短縮に關する問題並びに上級學校進學に關する問題などについて種々質疑應答があり文部當局から夫々具體的指示があつたが、この中注目すべきは從來專門學校卒業の大學進學に對しこの際可及的速かに實務に就かしめるため思ひ切つて大制限を加へる事に決定した點である、制限の範圍は各學校卒業生中過去五ケ年間に於ける大學進學者數の實績を基準に夫々各學校の狀況に應じて進學希望者の……

年限問題質疑應答

實業專門學校長會議

【東京發同盟】文部省では二十一日午前九時から本省に全國官公私立實業專門學校長會議を開催、本年度就業年限臨時短縮、在學者徵兵延期期間の短縮並に上級學校進學に關する法規の改正の趣旨並に……

……日を以て授業を開始し遲くも四月五日までには一齊に行ひとのため入學試驗の結果も三月二十日以前に發表したものは四月一日開校、三月二十一日以後三十一日までに行つたものも四月五日には授業を開始しなければならなくなつた

一、卒業期と就職決定の問題
二月徵兵檢査に合格して一月入營する者は一ケ月間出來るだけ實務に服さしめること
一、卒業期繰上げに伴ふ授業料徵收の問題　官立學校では繰上げ期間の授業料は徵收しないのを原則としてゐるがその他にあつては財政上の都合で本年に限り最高學年の授業料は繰上げ期間のものは文部省の認可を受けて徵收しても差支へない
一、上級學校入學志願者のため各學校に臨時補習課を設け補習教育並に國防訓練の徹底に努めること
一、入學試驗期日の問題　期日は高等學校の試驗期日に統一させて三月上旬頃實施する見込み
一、入學試驗出題の程度　卒業期繰上げの關係上中學校第五學年第二學期終了程度で問題を提出すること

人事

▲齋藤直氏(農林省技師)廿一日花蓮港へ
▲和田三造氏(美術展審査員)二十一日淡水より來北(鐵道ホテル)
▲山口茂章、山川秀雄、中山萬各地方總督府技師一日來北(鐵道ホテル)
▲佐藤佳辰氏(日本海運課長)……
▲堀內金城氏(日本畫家)二十日來北(台北)
▲小野田正榮氏(台灣土地興業常務)二十一日來北(鐵道ホテル)
▲高野義治氏(愛國日本興業常務)二十一日來北(日之丸館)
▲天野富四氏(臺灣工業所取締役)二十一日來北(香港)
▲阿野千次郎氏(總督府經濟部次長)二十一日來北(朝陽號)
▲隈田啓三氏(台灣化學工業取締役)二十一日來北(朝陽號)二十三日內地へ

今日の府報

▲告示第九百五十八號　マニラ麻造網(內地製品)の最高販賣價格指定の件▲廢止取扱各所指定公入學外▲臺北州報發行

八・一二停止令解說
(附)賃貸臨時措置令・總合指數附價格統制令・臨時措置令
商工省物價局事務官 石井幸一著
經濟官吏の商工業者必携書
A5判百頁　定價金五拾錢　送料　拾錢
十月中旬發賣　五十部以上は直接御申込下さい
東京西銀座 電通出版部 振替東京一四四三

好評の愛國浪曲
ビクター專屬 天中軒雲月
母の家　きな母
廬山の月明
口演
レコードは ビクター

殺蟲劑
新强力農藝用 キング乳劑
戰時下食糧問題ノ解決ハ農作物ノ增產!
蔬菜ヲ虫害ヨリ護レ!!
ニコチン劑・デリス劑等輸入農藥ノ拂底ヨリ救フ唯一ノ國產農藥!
五大特色
①藥効確實・害虫絕滅
②藥價低廉・經濟的
③他藥トノ混用ヲ妨グズ
④作物人畜ニ毫モ藥害ナシ
⑤使用頗ル簡易ナリ
各種說明書進呈
全國到ル所ノ組合、有名藥店、百貨店ニアリ
大阪市堂島
本舖 帝國除蟲菊株式會社農藥部

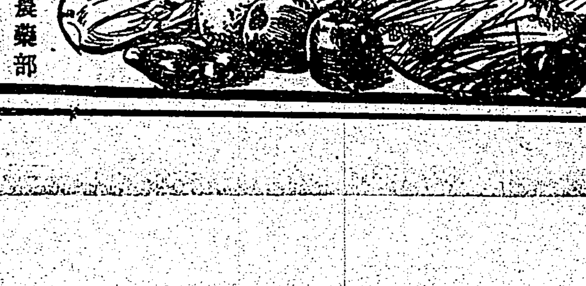

あらゆる化膿性疾患に!!
レオギンホ
Ⓟ錠
適應症
急性並に慢性淋疾
副睾丸炎・軟性下疳
歯槽膿漏・歯齦炎
化膿性婦人科疾患
化膿性眼科疾患
扁桃腺炎・中耳炎等
各地藥店に販賣す。品切の節は直接本社に御注文なさい
【包裝】錠劑(一錠中〇・五瓦)
二〇錠　五〇錠
一〇〇錠　五〇〇錠
(粉末・注射劑あり)
製造發賣元 大日本製藥株式會社
大阪市東區道修町三

强い視力で職域奉公
一瓶で三作用
1 眼病を治し
2 目を强く美しくし
3 紫外線の害を防ぐ
適應症
トラホーム・ただれ目・結膜炎・かすみ目・角膜炎・疲れ目・充血目・涙目・はやり目・ものもらひ・なみだ目
定價
小瓶 十錢
中瓶 三十錢
特用 五十錢
小兒用 二十錢
大學洗眼藥 十錢
各藥店にあり
シヨボシヨボ目・クマ目・ズキズキ目に
大學目藥

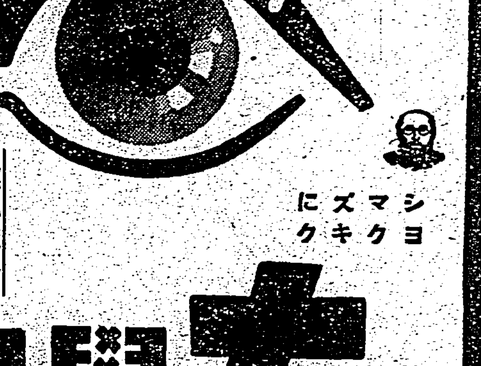

社説 三笠宮殿下の御婚儀を奉祝

今期産糖高は一千九百萬擔を割るか 看過出來ぬ三つの原因

大自然の威力と甘蔗作 旱害、風害への對策が緊要

凍結令と輸出工業 低文化商品への轉換必至

任意組合に對しても會員資格を付與 商工會議所 全島商議理事會へ高雄から提案

自給根本策を協議 けふ枕木官民協議會

蔗作研究會の秋季大會 廿四日臺南で開催

臺鐵の新車輛に代用品 事故防止も萬全

産組改正施行規則 來月初旬公布

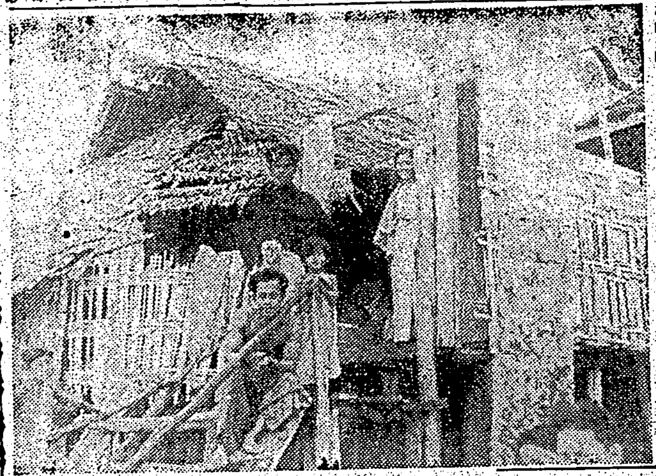

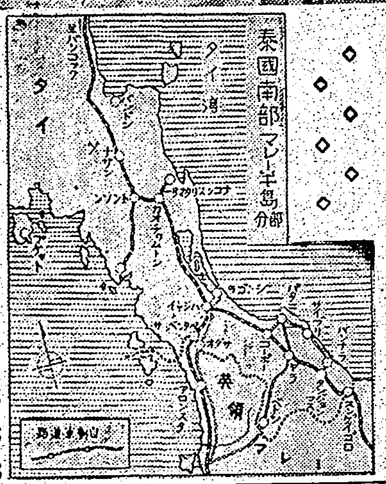

◇南部泰國=寫眞㊤バンナラ地方の馬來人の家㊦泰國南部馬來半島の地圖

硫安工場の建設 臺灣經濟審議會に期待

全島商議所理事會提出議案

基隆―花蓮船客室擴充 東海バスは日に一囘

比島の砂糖米國向激減

金屬工作機械(第二期)の申請期限廿五日迄

臺灣青果會社の機構を革新か

各州廳青果同業の總會聯合會は來月初旬

米穀關係法規を一本に整理する

海事課で海運國策案檢討

臺糖各工場壓搾開始日取

臺糖の隘寮農場と甘蔗作

局營バス 九月中業績

一歩進んだ簡易裁斷の洋裁が…自宅で習へる

商況(廿一日)

東京短期後場

大阪短期後場

大阪長期後場

財界 株界

《北濱展望》

宇津救命丸

秋が來ても肥れぬ

と云ふ兒は、カン持かお腹の病氣があります
此の薬を持薬にお與へ下さい。カンも鎭まり
お腹も丈夫になつて元氣に肥つて行きます。

二十錢より十圓まで 藥店百貨店にあり

小兒良藥

總代理店 株式會社 玉置商店

化 膿性・諸疾患 急・慢性

學的協力殺菌の治癒率

ケンゴール 内服

中耳炎 關節炎 蓄膿症 急性淋疾 慢性淋疾

東京市芝區 河原商店

恐ろしい腸内毒素の害!

ホシチヤコール 消化 整腸

急慢性下痢 食餌中毒 嘔吐・宿醉 其他惡疫豫防

東京・五反田 星製藥株式會社

ホシはクスリ

けふ晴れの御婚儀
三笠宮殿下と百合子姫

【東京發同盟】三笠宮殿下と高木百合子姫の晴れの御婚儀はけふ二十二日午前九時宮中賢所大前において嚴かに擧げさせられる、この朝　三笠宮殿下には御袍の御束帶に御冠を召させられ御笏を御把用、御劒を取らせられた神々しき御姿で午前八時十五分甲胄武官陪乘、厚東別當供奉の自動車鹵簿にて青山東御殿を御出門御參內、百合子姫には小袿に古式長袴、おすべらかしの雅やかな御姿に檜扇を持たせられ高屋御用取扱が御守刀を奉じて陪乘、宮家からの御迎への御使土居事務官が御供申上げ　殿下と同時刻青山高樹町の高木邸を出門殿下より五分遅れて二重橋正門から參內される、賢所にてはこれより先三條掌典長以下奉仕し嚴かに祭典が行はれ各皇族方、松平宮相以下宮內官並に光榮の高木氏夫妻等綾綺殿に招來、やがて午前九時三笠宮殿下には既に妃宮にならせられた百合子妃殿下と外陣の御座に御參進、御拜禮の後　殿下には御告文を奏せられ掌典が御盃を　殿下に奉り三條掌典長瓶子を取つて神酒を奉り茲に重き御神事を行はせられる、この御儀式と同時に午前九時五分頃櫻田門內に砲列を布く津田中尉指揮の砲兵一箇中隊は廿一發の皇禮砲を發射、砲聲殷々として大內山に谺する裡に妃殿下には神盃を受けさせられ御盃儀を終へさせられる　兩殿下には更に皇靈殿、神殿に謁せられる儀を行はせられた後　兩殿下御同乘の自動車鹵簿にて青山東御殿に入らせられる、それより　兩殿下……

けふ國旗掲揚

けふ二十二日は萬民齊しく御待ち申上げる三笠宮殿下と高木百合子姫の晴れの御婚儀が行はせられる佳き日である、本島ではこの日各戸國旗を掲揚し、國際報恩を捧謹んで　宮殿下の御成婚をお慶び申上げるとともに奉祝するとともに……することになつた

けふから例大祭
靖國神社秋の臨時大祭

【東京發同盟】新祭神一萬五千十三柱を護國の神として靖國の社に斎められた靖國神社秋の臨時大祭は二十一日の夜の御儀を以て終り二十二日から例大祭が始まるが地方から上京した新祭神の遺族にも二十二、二十三、二十四の三日間に亙つて昇殿を參拜される事になつて居る、二十二日は午前十時半から午後一時まで二十三、二十四の兩日は正午から三時までである

上京の遺族離京

【東京發同盟】歸鄉の途に就く遺族第二陣は二十一日東京驛發車は午前七時十分大阪、和歌山兩班を最初に午前中に靜岡、長崎、佐賀、福岡、朝鮮の七班二千八百八十八名が西下、午後は宮崎、山口班計九百二十四名が二時四十三分、八時二十五分廣島班七百五十六名十時兵庫班九百三十八名、十時二十五分愛知班三十八名、十時五十分大分班八百七十二名、十一時十分岐阜、福井の兩班千三百八名が夫々感激の郷國の社をはるかに仰ぎつつ西下した、又上野驛發東北行遺族の汽車は二十一日午後七時四十一分新潟班五百九十六名を……同十時二十五分三重班五百九十四名、同十時五十分奈良班九百三十六名、同十一時十分京都、滋賀兩班千十六名が夫々離京するが茨城班は來る二十五日午後九時十分發の急行で歸鄉する豫定である、斯くて十五日以來滞京中の遺族は二十二日には全部歸鄉する

新潟班百三十六名、同十時青森、宮城兩班八百二十四名で、二十二日は午前九時十分並に同十時二十分で福島班四百二十八名、午後八時三十分石川、富山兩班七百三十二名が夫々離京し東京驛からは香川縣を除く四國班七百九十二名が午後零時四十五分同四時五十四分島根、鳥取兩班九百九十名、同八時三十五分京都班九百九十六名、……ツプに同八時三十分福井、富山兩班六百九十四名、同九時四十五分

防衛團員赤誠
慰勞金や節約金を獻金

皇軍への感謝に溢る
廣東入城三周年の廣東市街

廣東十日で陷落！
驚異の進撃に吃驚
抗日の最中には貿札で商賣

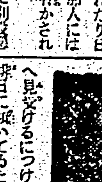

貿札で商賣

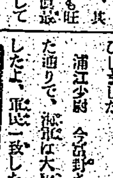
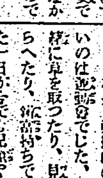
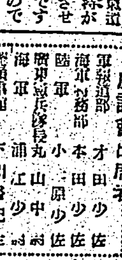

驚異の進撃

座談會出席者

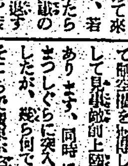
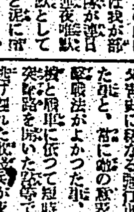

戰史に燦然！稀有の強行軍

防空の熱意は向上
今次防訓に對する統監部の評

防訓掉尾の綜合訓練實施

實母の悲報も斥け敢然鄉土防衛に參加
城北地區防衛團の廣田氏

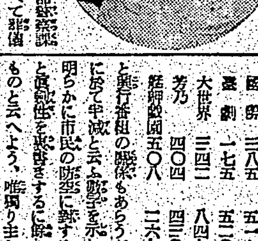

蘭陽の防衛團眞摯敢鬪

完璧の陣を張つた花蓮港

健全娛樂の御馳走
臺灣放送協會で御自慢のプロ

大和丸運着

長谷川總督からお祝ひの獻上品

高砂丸神戸へ

"サヨンの鐘"を映畫化

この數字の判定を市民各位に仰ぐ
今次防訓燈管中の映畫館

島都五館の統計

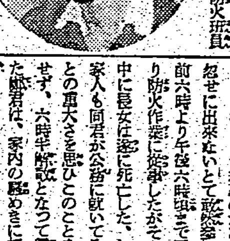

愛兒の危篤を祕し公務遂行
美談の主・鄭君

臺灣在家佛教報國團（假稱）
島內二百卅團體を糾合奉公へ挺身
いよ〳〵近く誕生の運び

內地國民學校修了者の雇入
心得發表さる

國語講習所の修了生も參加
羅東郡國語演習會

從軍通譯を募集

桝本氏の美擧

國婦基隆分會で局講演會

菁果同業の聯合會は來月初旬

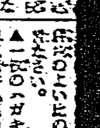

ラジオ

朝
晝
夜

けふの天氣

今日の映畫

眼科專門　許眼科醫院

內科・小兒科・X線科　四方醫院

クスリと化粧品なら　東京堂薬局　台北市建成町三ノ一　電話六四〇五番

第貳回　秋冬物荷揃　非常時に最もふさはしき　西陣織御召・多摩結城　實質本位の銘仙と絹紋着尺　純正絹戰時調粹美　博多・西陣織名古屋帯　西陣・博多織袋帯　羽二重紋名古屋帯　新體制婚禮衣裳　新江戸褄模様　同　糸錦丸帯　婚禮貸衣裳を御利用下さい（振袖）　スフ入ラメ天竺シャツ（在庫）　小西吳服店　電話貳五五八番

冬向服地は　子供◇丸菱　仕立上品　無料裁斷　台北本町

廣告　男子並ニ女子雇員募集　採用人員　學歷　年齡　待遇　其他　希望ノ向ハ十月二十六日迄ニ當課宛自筆履歴書提出相成度　臺灣總督府企畫部物資課

皆樣の寫場　サワイ

性病科　永吉醫院　臺北新起町電二六五〇

株式名義書換停止　南邦自動車株式會社

女事務員募集　警務局衛生課

各地綜合版

南方空の護り鐵壁 「民防」に凱歌高らか
即實戰の訓練に終幕

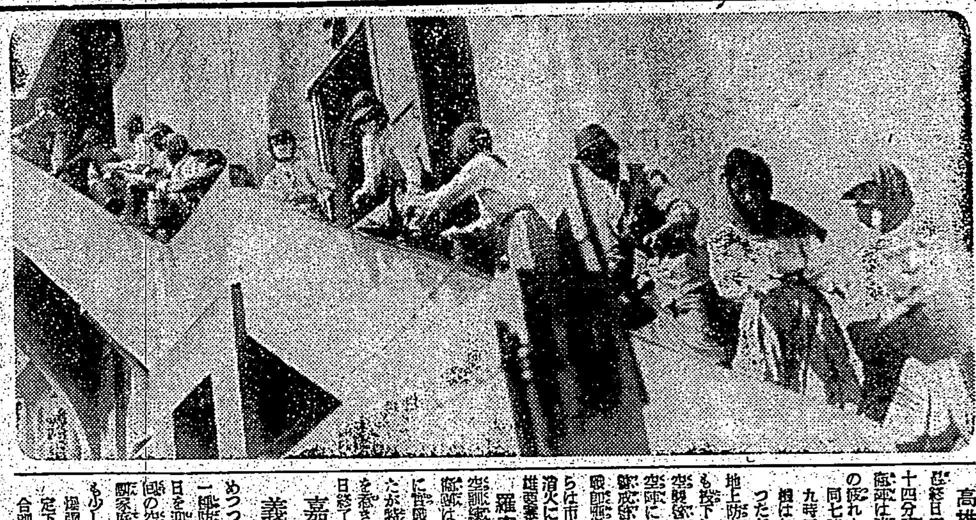

高雄【高雄電話】防空訓練最終日二十一日高雄では午前六時十四分空襲を被つて空襲あり地上防衛隊は連日の激しい訓練にも些かの疲れも見せず之を撃退したが同七時十六分、八時四十五分、九時五十分、十時五十一分と敵機は矢繼早に新手を以て襲ひ來つたが地上防衛陣の果敢な反撃に一彈をも投下し得ず遁走・十一時十五分空襲警報解除となり部隊市民の防空陣に高らかな凱歌があがり正午警戒警報解除され十日間に亘る防空訓練の燈火の訓練を終了午後からは市内は平常に復した【寫眞は消火に活躍するモンペ部隊——高雄要塞司令部許可濟】

羅東【羅東電話】第一期防空訓練に呼應し羅東郡下各街庄防衛隊は十萬郡民の眞摯な協力の下に實戰に即する各種猛訓練を行つたが特にモンペ部隊の活躍は人目を惹き多大の成果を收めて二十一日終了した

嘉義【嘉義電話】十萬市民擧げて防空に對する切實なる熱心と一段の緊張を深めつつ猛訓練を續け來つた今次第一期防空訓練の最終日たる二十一日を迎へた嘉義市では午前中に二回の空襲警報が發令されたが防護團家庭防空群は連日連夜の訓練にも少しの疲れもみせず各所に出動し、焼夷彈、瓦斯彈、爆彈投下の想定下に消火、待避その他各種の合同訓練に命懸の活動をして成果を示してゐる [illegible] では北分團所屬の家庭防空群が梯子を掛いで逸早く屋上に登り消火作業を行ひこれを消し止めたが [illegible] 本訓練中の目標として [illegible] かくて正午空襲警報も解除され訓練中止となつた、それより各分團長は市役所に集合、中部市長の講評あつて打合せをなし午後三時訓練解除、ここに十日間の長期訓練に多大の成果を收めて終了した

臺南【臺南電話】全島を分たぬ猛訓練に亘五十萬州民の國土防衛の完璧を期する第一期防空訓練は十二日開始以來日を逐うて高潮、家庭防空群、防護團の緊密なる共同訓練は二十一日を迎へて愈々活潑さを加へ、絶えざる緊張と訓練に [illegible] 正午訓練空襲警報解除と共に十日間に亘る防空訓練は一段と防空精神を昂揚して好成績裡に終了した【寫眞は火焔に挑むモンペ部隊】

臺東【臺東電話】臺東郡下の第一期綜合防空訓練最終日の二十日臺東街では五回の空襲を受けた、第三日目二十一日は午前七時から正午迄三回の空襲を受けたが防護團必死の努力により何れも撃退し多大の效果を收めて二十一日正午終了した [illegible]

差出人、大半が違反
居所、氏名必ず明記のこと

高雄局臨戰郵便體制に見る

【高雄電話】郵便物の臨戰體制によつて去る二十日から郵便物差出上の臨戰制が全島的に實施され [illegible] 外國郵便の防遏に萬全を期したが二十日の高雄郵便局取扱ひ郵便物を見ると從來と變化なく何等この法令が一般に徹底して居ないと云ふ遺憾な狀態を示してゐる、郵便物の違反は外國郵便物では二重封筒の使用、封緘せず局窓口に差出すべきものを切手を貼り封をして投函したもの大多數で內國郵便物では差出人の住所を明記せぬものが大半を占め特に官廳の案內狀、招待狀の出所の返事に住所を明記せず氏名のみを記してゐるものがありこの點市民の注意を喚起してゐる、郵便局では二十一日之が趣旨の徹底を期する爲各奉公班に印刷物を配布した、右につき [illegible] 郵便課長は語る

今度の臨戰制が徹底してゐない樣です、官廳のものにも違反が多い、今後も違反者が多數出る樣であれば何とか處分しなければならぬと思つてゐる

時艱克服聖業完遂時局大會
廿五日臺東郷軍が

【臺東電話】臺東郷軍聯合分會は時艱克服聖業完遂時局大會を二十五日正午から臺東郡役所構內で行ふが式次第は [illegible] に次で勅諭奉讀式、決意宣明、米穀獻納、軍事講演がある

囹圄の赤誠
臺南州支部に美しい寄附

【臺南電話】臺南刑務所受刑者五百六十餘名は銃後の軍人援護週間 [illegible] 七十圓七十錢を醵出し [illegible] 臺南州支部へ寄附 [illegible]

忠魂永久に安かれ
あす臺南で陸軍墓地祭

【臺南電話】臺南陸軍部隊では靖國神社臨時大祭に際し [illegible] 臺南陸軍墓地において [illegible] 二十三日午前十時より嚴かなる墓前祭を執行する

大屯郡の演習會【臺中電話】[illegible]

臺東廳の青年學校査閲

【臺東電話】臺東廳下の青年學校査閲は臺東兵事部長吉田大佐來東し左の日程で行はれる

二十二日臺東、二十三日新港、二十五日關山の各青年學校である

臺中州產業奉公團結成打合

【臺中電話】產業奉公團の結成に關する打合會は二十一日午後一時半から州會議室にて開催、各地區工場をはじめ五十名以上の從業員を有する工場の代表者五十餘名出席、國民儀禮に次いで森田知事の [illegible]

新規事業で膨脹
要求豫算千八百五十萬圓 十七年度の臺中州

【臺中電話】臺中州に於ける昭和十七年度豫算要求額は一千八百五十萬圓に上り十六年度の實行豫算に比し七百五十萬圓の增額を示してゐるが一方收入は一千二百三十萬圓にて其間六百二十萬圓の差があり之は査定會に於て切り下げられるものと思はれるが高度國防國家建設の上から新規事業として [illegible]

燈管になほ不十分
森田臺中州統監講評

【臺中電話】臺中州下の第一期防空訓練は二十一日正午解除されたが [illegible]

一、警報傳達について [illegible]

二、燈火管制について [illegible]

三、待避壕について [illegible]

四、防衛團の勤務狀況について [illegible]

五、奉公班について [illegible]

六、防護團員について [illegible]

屏東【屏東電話】[illegible]

街頭に生活刷新の尖兵【高雄電話】[illegible]

大屯郡青年團指導經營研究會【臺中電話】大屯郡では二十五日 [illegible]

新竹秋競馬
廿六日に開幕

【新竹電話】新竹競馬ファン待望の新竹秋競馬は愈々二十六、二十七、二十八、十一月一、二、三の六日間開催されることに決定 [illegible]

高雄の海軍在郷軍人簡閲點呼

【高雄電話】高雄市內在住者の本年度海軍在郷軍人簡閲點呼は二十三日午前九時より市役所前にて執行する

結婚相談所
近く高雄に誕生

【高雄電話】[illegible]

高雄州軍事援護社會事業大會【高雄電話】[illegible]

霧社の報國青年隊慰問【臺中電話】[illegible]

增產戰士に褒狀【臺北電話】[illegible]

臺南州の特務會議【臺南電話】[illegible]

人事 [illegible]

歌はぬ勝利 (30)
山中峯太郎作 高木清畫

血と罪(III)

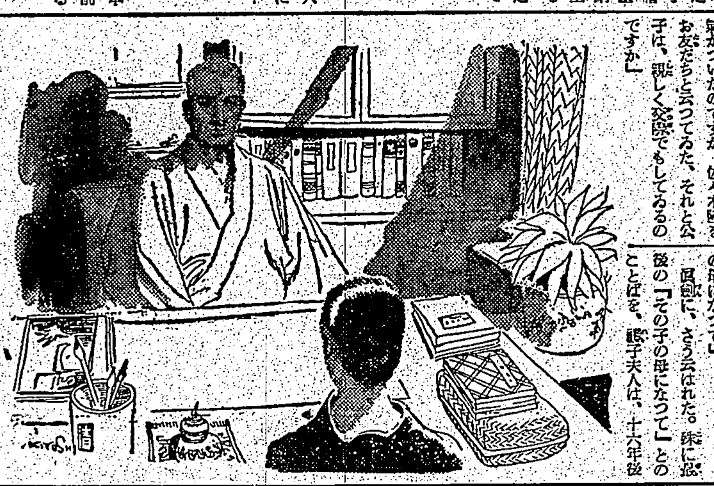

[illegible]

鐵と銅捧げて破れ包圍陣
各戸百匁の錢て八千の戰車を！

お知らせ致します……
二十二日より……半期決算の品調べの際に出た
傷物シミ物大廉賣
新考案振袖陳列會
後で着物にも羽織にもなる……
御婚禮用丸帶豐富入荷
秋の染織品展示會
錦紗着尺 多摩結城
西陣御召 名古屋帶
各種銘仙 絞り着尺
特別奉仕品
八掛 赤白胴裏
蝶結小供帶 羽二重肩裏
仕立フトン・丹前豐富
臺北榮町 松井呉服店

淋疾の決定藥・二基性アミドマ劑主劑
強力リベール錠

主治 急性淋病・慢性淋病・副睾丸炎・膀胱炎・丹毒・中耳炎・腎盂炎・外傷化膿・面疔・扁桃腺炎・蓄積膿漏…等
發賣元 竹村製藥所
話題 淋疾は姑息劑の服用や洗滌では治らぬ。此等は唯だ尿道表面だけの殺菌に止まり、深部の菌は常に殘留するので、飲酒、勞働、季節變化等、僅かの刺戟で再發する。ところが今——街の話題となつてゐる內服劑強力リベールの驚異的藥効を檢討してみると、之は其の殺菌作用が在來療法とは逆に體內から行はれるからであり、藥液は全身を循環して菌の生存、殘留を許さず、尿消灌止膿止痛等、自覺症狀を迅速に消退させ男女淋疾は勿論、一切の化膿症を根治させる當然の理由が首肯されるのである。

宿望の新合成！
高單位
女性卵胞ホルモン劑
エスチモン
4-4'-ジオキシ-α-β-ジエチルスチルベン
新合成のエスチモンの特長は……
…單に、その作用が天然の卵胞ホルモンに一致するだけでなく、更に一歩進んで ☆効果の發現が速いこと ☆內服の効果が注射と同樣確實なこと ☆每製品の効力單位が均等正確なこと ☆安價なこと等、治療界多年の要望に應へ得たことにあります。ですから卵巢機能の不全、缺落に基く……
月經不順・月經痛
更年期の頭痛・神經衰弱
四肢冷感・指掌角化症
…等に對し、少量で極めて活潑に奏効し不快症狀を解消します
一錠=二〇〇〇國際單位
注射液〇・一瓩〇・五瓩 一・〇瓩…各種
錠劑 五〇錠…三圓 一〇〇錠…五圓
發賣元 株式會社 田邊五兵衛商店
販賣元 株式會社 田邊元三郎商店

小兒科 信生堂醫院 末廣町二丁目 電話五五五六番
耳鼻科 咽喉科 久保醫院 臺北市建成國民學校前通 電話六九五六番
眼科 內科 森醫院 臺北市新起町三丁目 電話五三三八番
耳鼻 咽喉科 早田醫院 臺北市本町二丁目一番地
耳鼻科 咽喉科 宮島醫院 臺北市本町一ノ六九
產科 婦人科 福生堂醫院 臺北市太平町四丁目

招聘 [illegible]
日產 [illegible]
店員 [illegible] 臺北市本町三 臨田商店
職人 數名募集 臺北市榮町新公園前 升川洋服店
助手 [illegible]
金錢 [illegible]
看護 [illegible]
女中 [illegible]
女子 [illegible]
男女 [illegible]
家族 [illegible]
貸家 [illegible]
賣家 [illegible]
電話 [illegible]
海南 [illegible]
少國民訓 [illegible]
大猫 [illegible]
調劑なら [illegible]
カメラ [illegible]
紙芝居 [illegible]
メガネは [illegible]
ラジオ [illegible]
婦人 [illegible]
ピアノオルガン [illegible]
樂器 [illegible]
各名曲レコード [illegible]
のせ [illegible]
汚落 [illegible]
丸本 [illegible]
梅肉 [illegible]
新古 [illegible]
引越 [illegible]
停車 [illegible]
シンガーミシン [illegible]
安全 [illegible]
婦人 [illegible]
新食 [illegible]
模型 [illegible]
金屬 [illegible]
家具と椅子 [illegible]
タイプ [illegible]
ヤスリ [illegible]
機械 [illegible]
名刺 [illegible]